臺灣日日新報　第一萬五千五百九十一號　昭和十八年七月二十九日（木曜日）　（第二版）

臺灣新民報

本日夕刊共六頁

中西飛行部隊に感状

ビルマ航空撃滅戦に偉勲

【東京發】大東部軍發表以來比島及ビルマ方面に作戦し挺身敵方重要ビルマ方面に作戦し挺身敵の作戦を続けた中西飛行部隊に對し南方軍總司令官より感状が授與された、中西飛行部隊は昭和十七年一月ビルマ航空撃滅戦及び爾後引續き行はれた敵航空撃滅戦に參加し敵に壊滅的打撃を與へ米比並に蘭印方面の敵航空勢力を覆滅するに偉大なる貢獻をなし、續々の武勲を樹立したものである

陸軍省發表（七月二十八日十六時）

我が潜艦肉薄攻撃

敵巡洋艦を撃沈

サンクリストバル島南方海域

【東京發】大本營發表（七月二十八日十五時三十分）帝國潜水艦は七月二十日サンクリストバル島南方海域に於いてサンフランシスコ型巡洋艦一隻及び驅逐艦三隻より成る敵部隊と遭遇、驅逐艦の警戒網を突破、右巡洋艦に肉薄攻撃し之を撃沈せり

海底に我が潜艦の凱歌

【東京發】我が潜艦は七月二十八日十五時三十分）帝國潜水艦は七月二十日サンクリストバル島南方海域に於いてサンフランシスコ型巡洋艦一隻及び驅逐艦三隻より成る敵部隊と遭遇、驅逐艦の警戒網を突破、右巡洋艦に肉薄攻撃し之を撃沈せり

感状

中西飛行部隊

右は大東亜戦争開戦以來比島方面に於ける敵航空勢力の撃滅に挺身敢闘

社說

伊太利政變の意義と影響

國內思想戰體制を強化せよ

一

舊る二十日突然はれた伊太利の政變は、一世の耳目を驚かすセンソリニ氏の退陣、後任バドリオ將軍の登場によつて、その劇的な幕を閉ぢたが、この政變が全く伊太利の國內的問題に起因するものであつて、且つ、昨三日の所謂獨逸側にその劇的原因が未だ明化されることが聞かされるに從つて、失望の色隱し得ざるものあり、アナーテルが註釋を加へつつあるのも當然かも知れない。

二

とは言へ、吾國はそれもさりながら今次政變の意義を不當に過小評價するものではない。アクシス陣の根幹として、且つイタリアの參戰當初からその參戰の意義を認めなかつた吾國である。從つてそれが大きな問題なのである。

然しそれだけに、政變が、突如として發生したのでもなければ、又單に國民からの壓迫せられて、政變が敢行されたセンソリニ氏が、何故、突如として發表されたかも、既にそれだけでも大きな問題なのである。

然しながら、參謀一體、バドリオ元帥を首班とする新內閣の成立をみるに於ては今次政變の眞相は、ムッソリニ氏が、何故、突如として發表されたかも、既にそれだけでも大きな問題なのである。

然しながら、參謀一體、バドリオ元帥を首班とする新內閣の成立をみるに於ては今次政變の眞相は、むしろ眞實舞臺の裏面に入つたものと觀るべきであつて、この裏面に於ては今次政變は伊國民の政治意識を强調せしめるのでなくさらに國力を增强して、不敗の國內態勢を確立するの動因ともなつたと言ひ得るであろう。即ち、前述つて地中海をめぐつたのである。殊に伊太利は獨伊イタリアのために、バドリオ新內閣の成立に當つて、その參戰なる政治意識を强調すると共にイタリア國民が擧の如何なる試練、デマ放說にも惑されることなく、眞摯の勝利まで戰ひ抜くことを期待し、世界新秩序の實現のために、さらに一層の奮勵を期つて已まないものである。

一三

尙、今次政變にもみられるが如く、國の重大に際しては、その國に住む不滿の聲に對しては、その例外たることを得られなければならぬ。獨ソ戰インスト・アウス・イギリスに於ても、國內の不滿分子は、しくないのである、ここに於て、國家の危機を指導は生産力の增强と共に、國內の團結を强化することである。國內團結の强化は、一面に於ては、國民生活に對する最低保障を確立すると共に、國民生活に對する最低保障は、一面に於ては、國力が許さなければならぬ。從つて、國力の增强は、國民生活の最低保障を高めることによつて、國內團結を强化することである。

本島貯蓄の實績

八千九百十三萬圓

第一四半期

本島金融機關の昭和十八年第一四半期（四月一日—六月三十日）に於ける貯蓄實績は左の如くである。

△華北棉產改進會

本會全六十萬圓基金の中國側負擔金は、既に全額を納入濟みであるが、日本側負擔金は、既に全額を納入濟みであるが、日本側負擔金は、既に全額を納入濟みであるが、日本側負擔金は、既に全額を納入濟みである。

△華北棉產改進會

本會全六十萬圓基金の中國側負擔金は、既に全額を納入濟みであるが、日本側負擔金は、既に全額を納入濟みである。

△華北棉產改進會

本會全六十萬圓基金の中國側負擔金は、既に全額を納入濟みであるが、日本側負擔金は、既に全額を納入濟みである。

集團制を實施せる 華北棉業統制の新段階

織維統制總會の機構決定

農業試驗五年計畫

農業試驗所の決戰施策

本島遠洋漁業施策

「南日本漁業」萬全を期す

勤勞管理研究會

專賣局の勞務對策

南方產業五ケ年計畫

金融統制勅令公布

滿蒙華各地間に信用設定

第二訓練所新設

大甲溪開發工事に從事

比島の獨立

儲備銀行の中央銀行態勢確立

日滿經濟懇談會

東亞槪觀

上海租界移管と第二次敵產移管

マライに製鐵業

戰友に見送られて出擊する海鷲

南太平洋〇〇基地にて

劍潭の杜深く鎭まる

神なる父に對面

勤靑報

第二訓練所新設

今日の映畫

市況

（廿八日）

日本一完備せる手紙大寶典

これは便利だ

特價二圓七十錢

殉國海運戰士公葬期日決定

ジャワ糖業公團と重要物資等管理令

內外地の食糧事情に對處

米穀移出管理豫算編成

大阪短期前場

東京長期前場

東京短期前場

東京國債現物前場

東京國債後場

東京長期總取組

東京銀行實株

中小商工業再編成協力會

設立準備會開催

劍潭の杜深く鎭まる 神なる父に對面

草山では錬成も行ふ

高鳴る胸を抑へて 勳兒ら島都に到着

父に負けない御奉公 着北の遺兒ら健氣に語る

けふ遺兒の日

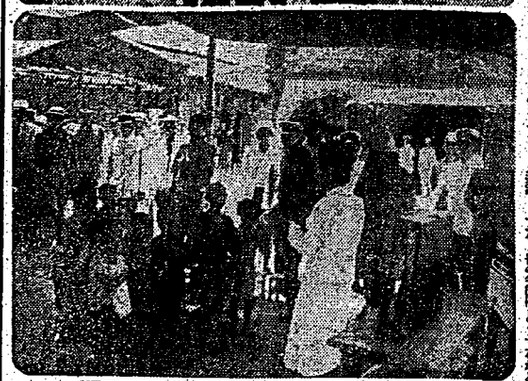

雄々しい罹災民に滿足

齋藤長官 水害狀況視察終へ歸北

危險冒し罹災民救助

美談の主 談合巡査、西村訓導

島内に試驗場設置

海軍諸學校志願者に福音

學ぶ婦人達を激勵

廣谷市長 國語所視察

本土一周學鷲部隊

福岡へ 第二日目航程に上る

燈臺戰士を巡回慰問

遞信部で近く慰問使派遣

航空保安施設擴充

交通局 先づ航空試驗所强化

我が海鷲に擊墜された敵米四發重爆機の殘骸

勤勞報國青年隊

第二訓練所新設

大甲溪開發工事に從事

南方産業五ケ年計畫

等管理令

殉國海運戰士 公葬期日決定

青年厚生のタベ

弱性神經衰弱

今日の映畫

臺灣

市況（廿八日）

昭和十八年七月二十九日（木曜） 臺灣日日新報 第一万五十五百九十一號 （第三種郵便物認可）

君國に捧ぐ愛兒四人

歡喜に沸きかへる大岡一家

見よ・この軍國の家

【臺中】子寶四人共感激の餘に取りしほたて大岡一家の歡喜に沸きつゝある感激する家庭の一つ——台中州大屯郡牛罵庄下牛罵大岡一郎（三二）五人の子寶恵まれ自慢の大家族をなしてゐるが、昨年五月四男一郎君が陸軍志願兵として入營するや、その感激は一入深く、更に本年一月三男二郎君が陸軍少年飛行

夕刊 臺灣日日新報 (第三版) (明治卅一年五月九日第三種郵便物認可) 昭和十八年七月二十九日 (木曜日)

海軍特別志願兵制度

陛下の股肱たる光榮

長谷川總督諭告を發す

諭告

聖戰茲に七個年半に亘り內に光輝ある建國精神を顯揚せられ、擧世一致以てよく大東亞戰爭の目的貫徹に邁進しつゝあるは、洵に慶賀に堪へざるところである。

今や大東亞戰爭は愈々苛烈の度を加へ、皇軍將兵の忠烈勇武は連日赫々たる戰果を擧げ、皇國の隆昌と東亞の安定とは、ひとへに將兵の奮戰に俟つものがあるが、戰局の推移は、また銃後國民の一層の奮起を要請してゐる。

本島は、地理的關係上、戰局の進展に伴ひ、ますます重要性を加へ、從つて島民に對する期待も亦愈々大きいものがある。

島民は、從來擧國一致の皇軍に對する絶大なる信賴と、皇國臣民としての熱烈なる愛國心とを以て、よく皇軍將兵の勇戰奮鬪を支援し、また、軍の要請する諸般の施策に對しても、よく之に協力し、擧島一體、戰時體制の確立に邁進して來たことは、洵に感激に堪へざるところである。

然るに、戰局は、今や、最後の勝利を確保するために、一億國民が、その總力を擧げて、戰ひ抜くべき、重大なる時局に直面してゐる。

島民は、この時局の重大性を深く認識し、從來にも增して、擧島一體、戰時體制の確立に邁進し、皇軍將兵の勇戰奮鬪を支援し、もつて、皇國臣民としての本分を全うせんことを期待する。

昭和十八年七月廿九日

臺灣總督 長谷川 清

特別志願兵令の公布に依り、臺灣に於ても、陸軍特別志願兵制度が實施せられることゝなつたが、本制度の實施に當り、臺灣總督長谷川清閣下は、本制度の實施と島民の覺悟とを諭告せられた。

本島は、地理的關係上、戰局の進展に伴ひ、ますます重要性を加へ、從つて島民に對する期待も亦愈々大きいものがある。

島民は、從來擧國一致の皇軍に對する絶大なる信賴と、皇國臣民としての熱烈なる愛國心とを以て、よく皇軍將兵の勇戰奮鬪を支援し、また、軍の要請する諸般の施策に對しても、よく之に協力し、擧島一體、戰時體制の確立に邁進して來たことは、洵に感激に堪へざるところである。

然るに、戰局は、今や、最後の勝利を確保するために、一億國民が、その總力を擧げて、戰ひ抜くべき、重大なる時局に直面してゐる。

島民は、この時局の重大性を深く認識し、從來にも增して、擧島一體、戰時體制の確立に邁進し、皇軍將兵の勇戰奮鬪を支援し、もつて、皇國臣民としての本分を全うせんことを期待する。

益々皇民錬成に精進

齋藤總務長官談話

七月一日より施行の運びとなつた陸軍特別志願兵令は、既報の如く、臺灣に於ても、本島歷史の一頁を飾るに相應しい盛儀裡に、本島青年の擧つて志願し來つたのであります。

その感激は、國民擧つて、更に益々皇民錬成に精進せんとする熱意に燃えてゐるのであります。

齋藤總務長官は、この感激と熱意とを、如何に受取つてゐるか、また、今後の施策如何等に關し、左の如く談話を發表した。

本日、陸軍特別志願兵令が公布せられました。

昨年二月の帝國議會貴族院本會議に於ける、小磯國務大臣の聲明、次いで、同年五月の衆議院本會議に於ける、東條陸軍大臣の聲明、更に、同年七月の帝國議會貴族院本會議に於ける、東條陸軍大臣の聲明等に依つて、既に、その實施の時期が、豫告せられてゐたのであります。

從つて、本島青年の間に於ても、この制度の實施を、今か今かと、待ち構へてゐたのであります。

今回、この制度が實施せられるに當り、本島青年の間に、非常な感激と、熱意とが、漲つてゐることは、洵に、感激に堪へないところであります。

本島青年の、この感激と、熱意とは、如何なる點に、その根源があるかと申しますと、それは、本島歷史の、然らしむるところであります。

本島は、四百年の昔、明國人の、海賊の巢窟であつたのであります。

その後、明國人の、移住開墾に依つて、漸く、文化の曙光を見るに至つたのであります。

然るに、その後、清國政府の、無關心政策の爲に、本島は、化外の地として、放置せられ、土匪の橫行、疫癘の流行等に依つて、文化の發展は、全く、阻害せられてゐたのであります。

然るに、明治二十八年、我が國が、日清戰役に勝利を得て、本島を、清國から、割讓せられるや、我が國は、本島に、近代的施設を、次々と、施し、本島の、文化の發展に、多大の、努力を、拂つたのであります。

本島青年の、この感激と、熱意とは、實に、この、我が國の、本島に對する、多大の、努力に、感謝感激の、念に、外ならないのであります。

本島青年の、この感激と、熱意とは、實に、この、我が國の、本島に對する、多大の、努力に、感謝感激の、念に、外ならないのであります。

本島青年は、この感激と、熱意とを、以て、必ずや、この、制度の、實施に、當り、模範的、志願兵として、入營し、模範的、軍人として、奉公の誠を、盡すことゝ、信じて、疑は

本島民榮譽の門開く

陸海軍志願制度確立

應へよ有難き御聖旨に

百萬の學徒出動

町に村に決戰學徒夏の陣

武士道"で獨立獲得

八印度本土ステートメント發表

決戰增產を實踐し心身の錬磨に勵め

皇奉八月常會申合事項

新竹市で華かに開催

敵機模型と防空展覽會

即刻親鷲の懷へ

米英の學生に負けるな

日本の實力を紹介

功勞者ティモン博士

獻納機の命名式

八月十一日　島都公會堂で擧行

八月常會申合事項

小さい手で螟虫驅除

自然觀察兼ね增產報國

後二國志

（出師の巻）

吉川英治作

矢野禽村畫

（161）

勤勞奉公團

幹部錬成會

學徒待つ兄鷲

（5）

乙種巡査に正しい國語

勤勞奉公團

幹部錬成會

佐治事實局長

廿七日夜南下

貯蓄移動展

二十日から

日航就航後率公會か

ら空の防人へ

禁令解かれる樂器類

産業戰士には優先配給

盛な家庭養鷄

飼料配給決る

新竹州下海志

最後の銓衡へ

羅東郡完納

國士一周學鷲部隊

見事第一、第二航程翔破

三井農林、二叉に

職員訓練所開設

高等飛行公開

政治

政府

舍長

親日

交涉

解放

無論

為熱の太陽に挑め

八月の大詔奉戴日　實踐事項

臺北市奉壯團

月例幹部會

臺北市市會

原案を可決

臺北市參加事項

二日で決定

廣谷臺北市長

勇士遺族弔問

齋藤長官北上

斎藤長官北上

陸軍記念日

陸軍記念日

陸軍記念日